Menschen für Tierrechte
Bundesverband der Tierversuchsgegner e. V.

Beispiele aufgefundener Brieftauben im Zeitraum 2020 bis 2022 (vereinzelt 2019)

Stand: 14.09.2022

Dieses Dokument zeigt Fotos aufgefundener Brieftauben von angefragten, bei weitem nicht allen Taubenhilfen und Tierschutzvereinen. Die meisten Fotos stammen aus 2022. Fast alle Tauben wurden in der Brieftauben-Flugsaison (April-September) aufgefunden. Sie waren tot oder befanden sich in einem mehr oder weniger kritischen Zustand von Erschöpfung, Dehydrierung, Abmagerung, Verletzungen und Krankheit. Manche von Ihnen verstarben kurze Zeit nach dem Auffinden. Aufgeplustertes Gefieder ist ein Anzeichen von schwerer Erkrankung.

Der Bundesverband Menschen für Tierrechte bedankt sich bei allen Personen und Vereinen, die im Rahmen ihres ehrenamtlichen Engagements die Opfer des Brieftaubenwesens (in ihren letzten Stunden) versorgen und uns die Bilder zur Verfügung gestellt haben.

Die Fotos der aufgefundenen Tiere stellen nur einen Bruchteil der auf den Distanzflügen verloren gegangenen Brieftauben dar. Eine Tradition, bei der Tiere leiden und sterben, wie die unzähligen Tod-Funde und Pflegefälle durch Taubenhilfen zeigen, darf nicht Kulturerbe sein. Das Brieftaubenwesen wird in Deutschland von über 30.000 Brieftaubenzüchter:innen ausgeführt[1] und betrifft etwa 2,5 Millionen Brieftauben[2]. Die Auszeichnung und die damit verbundene Förderung des Ansehens und des Weiterbestehens lässt auch in Zukunft Brieftauben zahlreich und qualvoll verenden.

Quelle: Stadttaubenhilfe Koblenz-Neuwied. Dehydrierte, abgemagerte, sehr erschöpfte Brieftaube, die kurze Zeit später starb. Aufgefunden bei Koblenz/Neuwied, 2022.

[1] siehe https://www.brieftaube.de/brieftaubenwesen/%C3%BCber-das-brieftaubenwesen.html
[2] siehe Tierärztliche Vereinigung für Tierschutz e.V.: Tierschutz im Brieftaubensport. Merkblatt 121. Juli 2009, https://www.tierrechte.de/wp-content/uploads/2022/09/TVT-MB_121_Brieftauben__2009_.pdf

Quelle: Stadttauben Lüneburg. Erschöpfte und kranke Brieftaube, aufgefunden in/um Lüneburg, 2022.

Quelle: Stadttaubenhilfe Koblenz-Neuwied. Dehydrierte, abgemagerte, sehr erschöpfte und kranke Brieftaube, die kurze Zeit später starb. Aufgefunden bei Koblenz/Neuwied, 2022.

Quelle: Stadttauben-Initiative Dresden. Stark geschwächte und kranke Brieftaube, aufgefunden in Dresden, 18.09.2021.

Quelle: Stadttaubenhilfe Weimar. Brieftaube, erschöpft, dehydriert und abgemagert. Aufgefunden in Weimar, 2022.

Quelle: Stadttaubenhilfe Weimar. Brieftaube, abgemagert und mit Prellung, kurze Zeit später verstorben. Aufgefunden in Weimar, 2021.

Quelle: Stadttaubenhilfe Weimar. Brieftaube, wog nur noch 267g (Brieftauben wiegen bis zu 500 g), hätte noch 25 km gehabt, konnte mit Infusionen gerettet werden. Aufgefunden in Weimar, 2022.

Quelle: Stadttaubenhilfe Weimar. Brieftaube abgemagert, aufgefunden in Weimar, 2022.

Quelle: Stadttaubenhilfe Weimar. Brieftaube abgemagert, aufgefunden in Weimar, 2022.

Quelle: Stadttaubenhilfe Leipzig. Erschöpfte Brieftaube, aufgefunden in Leipzig, 2022.

Quelle: Stadttaubenhilfe Leipzig. Erschöpfte Brieftaube, aufgefunden in Leipzig, 2022.

Quelle: Lina Hohi. Erschöpfte Brieftaube, aufgefunden in Bochum, August 2019

Quelle: Tierschutzverein Bielefeld und Umgebung. Erschöpfte Brieftaube, aufgefunden in/um Bielefeld, 2022.

Quelle: Stadttauben-Initiative Dresden. Brieftaube, geschwächte und schwer atmend, kurze Zeit später verstorben. Aufgefunden in Dresden, 07.06.2022.

Quelle: Stadttauben-Initiative Dresden. Geschwächte Brieftaube, kurz nach Fund gestorben, aufgefunden in Dresden, 21.09.2021.

Quelle: Stadttauben-Initiative Dresden. Geschwächte Brieftaube, aufgefunden in Dresden, 2022.

Quelle: Stadttauben-Initiative Dresden. Geschwächte Brieftaube, aufgefunden in Prohlis, 31.07.2022.

Quelle: Stadttauben-Initiative Dresden. Geschwächte Brieftaube, aufgefunden in Laubegast, 07.07.2022.

Quelle: Stadttauben-Initiative Dresden. Geschwächte Brieftaube, aufgefunden in Naundorf, 26.06.2022.

Quelle: Stadttaubenhilfe Weimar. Erschöpfte Brieftaube, hätte noch 25km gehabt. Veterinärmedizinische Untersuchung zeigte starken Trichomonadenbefall. Der Besitzer drohte mit einer Anzeige, weil die Helfer zuerst das Tier haben versorgen lassen, anstatt sich beim Züchter zu melden. Aufgefunden an stark befahrener Hauptstraße, Weimar, August 2021.

Quelle: Stadttaubenhilfe Weimar. Brieftaube, trotz sofortiger Infusion an Abmagerung verstorben. Aufgefunden in Weimar, 2022.

Quelle: Sabine Woll, Taubenhilfe mit Herz. Brieftaube, dehydriert, mit gebrochenem Flügel und Befall von Federlingen. Aufgefunden im Saarland, 2022.

Quelle: Tierschutzverein Bielefeld und Umgebung. Erschöpfte Brieftaube, aufgefunden in/um Bielefeld, 2022.

Quelle: Stadttaubenhilfe Weimar. Brieftaube mit Prellung, stark abgemagert. Aufgefunden in Weimar, August 2021.

Quelle: Stadttaubenfreunde Rheinfelden. Brieftaube war plötzlich im Stadtschwarm aufgetaucht, hungrig und durstig. Aufgefunden in Rheinfelden, 2022.

Quelle: Stadttaubenhilfe Leipzig. Erschöpfte Brieftaube, aufgefunden in Leipzig, 2022.

Quelle: Privatperson. Erschöpfte Brieftaube, kurze Zeit später verstorben. Aufgefunden in Bonn, August 2022.

Quelle: Kölner Taubenhilfe. Abgemagerte Brieftaube mit vielen Verletzungen, bei der Übergabe verstorben. Aufgefunden in Köln-Rath, August 2022.

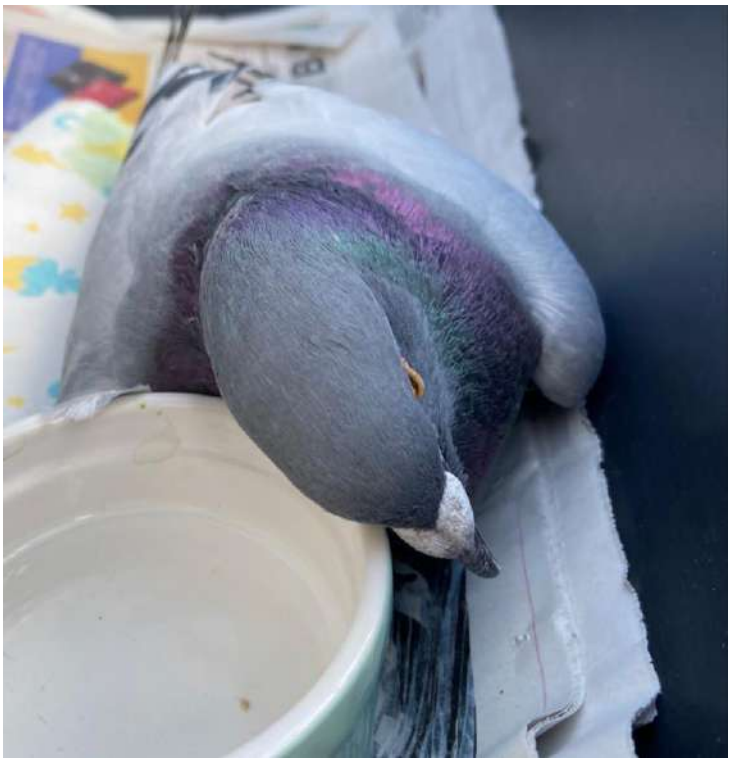

Quelle: Gandolfs Taubenfreunde Hamburg. Brieftaube, völlig geschwächt und abgemagert verstorben. Züchter wollte sich melden und erkundigen, wie es der Taube geht. Er hat sich jedoch nicht mehr gemeldet. Aufgefunden in Barsbüttel, 13.06.22.

Quelle: Gandolfs Taubenfreunde Hamburg. Stark geschwächte Brieftaube. Aufgefunden in Geesthacht, 16.08.22.

Quelle: Gandolfs Taubenfreunde Hamburg. Stark geschwächte und abgemagerte Brieftaube. Sie wog nur 260g (Brieftauben wiegen bis zu 500 g). Aufgefunden in Eimsbüttel, 03.08.22.

Quelle: Gandolfs Taubenfreunde. Brieftaube, abgemagert und geschwächt. Aufgefunden in Glinde, 10.08.22.

Quelle: Gandolfs Taubenfreunde. Brieftaube, 2021 geboren, abgemagert und entkräftet. Aufgefunden in Barmbek 11.07.22.

Quelle: Gandolfs Taubenfreunde. Geschwächte Brieftaube, aufgefunden in Tonndorf 18.07.22.

Quelle: Stadttauben-Initiative Dresden. Entkräftete Brieftaube, aufgefunden in Dresden, 31.05. 2021.

Quelle: Jennifer Dorp. Tote, stark abgemagerter Brieftaube, aufgefunden in Bochum, 2022.

Quelle: Stadttauben Lüneburg. Tote Brieftaube, aufgefunden in/um Lüneburg, 2022.

Quelle: Jennifer Dorp. Tote abgemagerter Brieftaube mit Beinverletzung, aufgefunden in Bochum, 2022.

Quelle: Jennifer Dorp. Zersetzter Fuß einer Brieftaube, aufgefunden in Norddeich, Hafen, August 2022.

Quelle: Katja Cindy Schrenker. Tote Brieftaube, aufgefunden im Südharz, August 2022.

Quelle: Stadttaubenprojekt Stuttgart. Tote Brieftaube, aufgefunden bei Stuttgart, 2022.

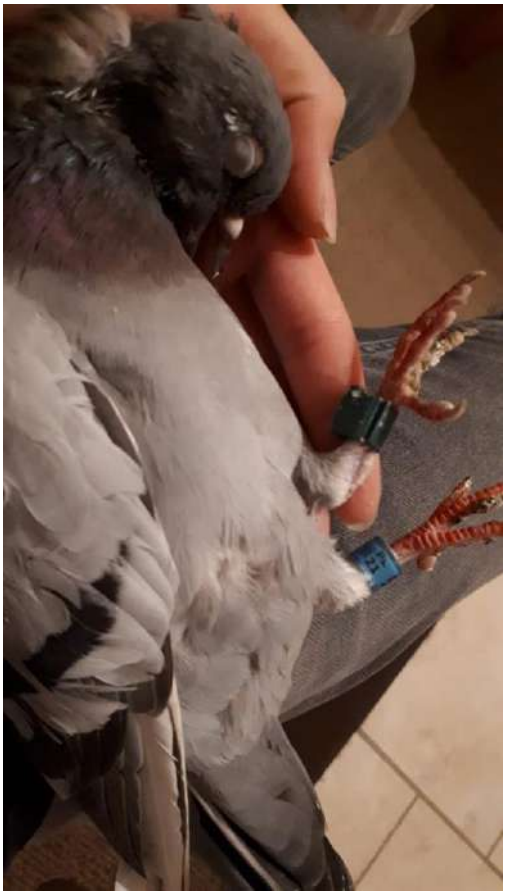

Quelle: Stadttauben-Initiative Dresden. Tote Brieftaube, aufgefunden in/um Dresden, 03.09.2021.

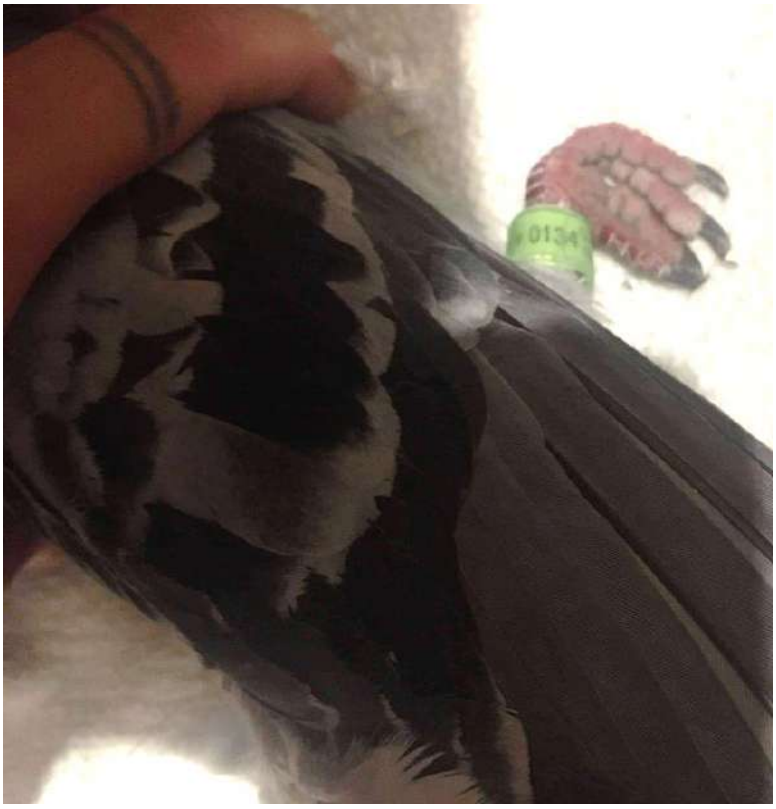

Quelle: Stadttaubenhilfe Weimar. Brieftaube, tot aufgefunden in Weimar, 2022.

Quelle: Gandolfs Taubenfreunde. Brieftaube, tot aufgefunden in Königstein, 05.09.2022.

Quelle: Julia N., Brieftaube, tot aufgefunden in Wittenberg, 2022.

Quelle: Stadttaubenhilfe Weimar. Brieftaube, tot aufgefunden bei Weimar, 2021. Züchter wollte die Ringe wieder haben. O-Ton: „Die Beine können Sie einfach abtrennen.“

Quelle: Mirjam Beyer. Taube, tot aufgefunden in Alt-Tannbusch, April 2019.

Quelle: Stadttauben Bielefeld. Brieftaube, tot aufgefunden in Bielefeld, 06.07.2021.

Quelle: Uschi Westhoff. Überfahrene Jungtaube, vermutlich zu erschöpft zum Fliehen. Spürbares Brustbein deutet auf Abmagerung hin. Aufgefunden in Dinkelsbühl, August 2022.

Quelle: Stadttaubenhilfe Koblenz-Neuwied. Brieftaube, an Erschöpfung verendet. Aufgefunden bei Koblenz/Neuwied, 2022.

Quelle: Stadttaubenhilfe Koblenz-Neuwied. Brieftaube, an Erschöpfung verendet. Aufgefunden bei Koblenz/Neuwied, 2022.

Quelle: Stadttaubenhilfe Koblenz-Neuwied. Brieftaube, an Erschöpfung verendet. Aufgefunden bei Koblenz/Neuwied, 2022.

Quelle: Stadttaubenhilfe Koblenz-Neuwied. Brieftaube, an Erschöpfung verendet. Aufgefunden bei Koblenz/Neuwied, 2022.

Quelle: Lisa Marie K. Brieftaube, tot aufgefunden in Lüdinghausen, Juni 2022.

Quelle: Privatperson. Junge Brieftaube mit Beinfraktur und zwei abgestorbenen Zehen. In Besitz der Person übergegangen. Da sie diese Saison nicht mehr fliegen kann, braucht der Züchter die Taube nicht mehr. Aufgefunden in Leipzig, August 2022.

Quelle: Mirjam Beyer. Taube mit geschwollenem Fuß. Der Fuß konnte auf langem Heilungsweg erhalten werden. Aufgefunden in Siegburg, Juli 2021.

Quelle: Stadttaubenhilfe Leipzig. Brieftaube mit verletztem Flügel. Aufgefunden in Leipzig, 2022.

Quelle: Stadttaubenhilfe Leipzig. Erschöpfte Brieftaube, aufgefunden in Leipzig, 2022.

Quelle: Cora Pastors, Brieftaube mit kahlem Bauch und Beinverletzung, aufgefunden in Remscheid, 2022.

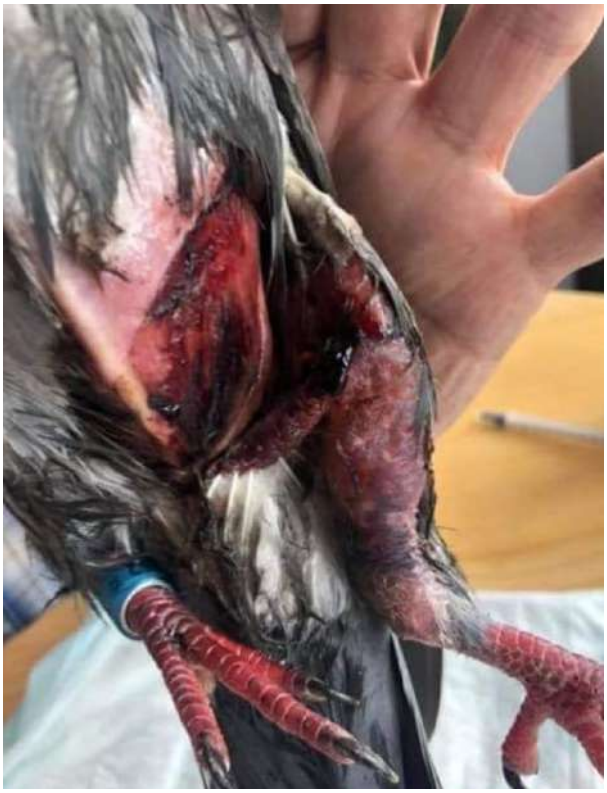

Quelle: Cora Pastors. Abgemagerte und schwer verletzte Brieftaube, aufgefunden in Lüttringhausen, 2021.

Quelle: Stadttaubenhilfe Leipzig. Verletzte Brieftaube, aufgefunden in Leipzig, 2022.

Quelle: Kölner Taubenhilfe. Brieftaube, der die Ringe rabiat entfernt wurden, starke Prellung am Bauch, verletzte Beine. Aufgefunden in Köln-Kalk, August 2022.

Quelle: Lina Hohi. Brieftaube mit verletztem Flügel, aufgefunden in Bochum, Juli 2019.

Quelle: Lisa Maria K. Verletzte Brieftaube, aufgefunden in Haltern am See, Juni 2022.

Quelle: Stadttaubenhilfe Koblenz-Neuwied. Brieftaube mit Flügelverletzung, aufgefunden bei Koblenz/Neuwied, 2022.

Quelle: Stadttaubenhilfe Koblenz-Neuwied. Brieftaube mit Beinverletzung, aufgefunden bei Koblenz/Neuwied, 2022.

Quelle: Stadttauben-Initiative Dresden. Brieftaube mit Flügelbruch durch Autounfall, aufgefunden in Dresden, 23.09.2021.

Quelle: Stadttauben-Initiative Dresden. Brieftaube mit Bauchverletzung und Beinbruch durch Autounfall, aufgefunden in Dresden, 2022.

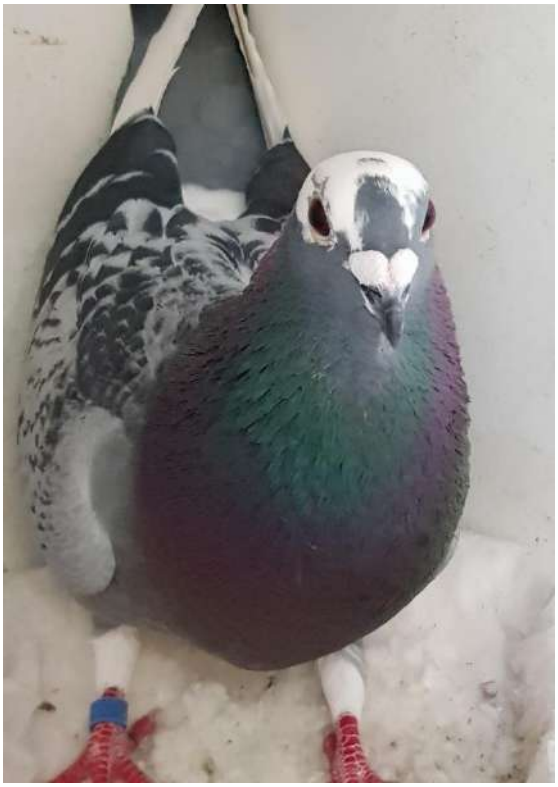

Quelle: Sabine Woll, Taubenhilfe mit Herz. Brieftaube, dehydriert, mit gebrochenen Beinen und Befall von Federlingen, aufgefunden im Saarland, 2022.

Quelle: Sabine Woll, Taubenhilfe mit Herz. Brieftaube, dehydriert beim Fund, aufgefunden im Saarland, 2022.

Quelle: Sabine Woll, Taubenhilfe mit Herz. Brieftaube, dehydriert und gebrochener Flügel, aufgefunden im Saarland, 2022.

Quelle: Stadttaubenhilfe Weimar, Brieftaube mit beiden Beinen gebrochen und schwerem Rückentrauma. Lebt heute im betreuten Taubenschlag. Aufgefunden in Weimar, 2020.

Quelle: Stadttauben-Initiative Dresden. Geschwächte Brieftaube, aufgefunden in Dresden, 10.08. 2021.

Quelle: Stadttaubenhilfe Weimar. Brieftaube, orientierungslos in Innenstad. O-Ton des Züchters: „Ich will die nur wieder, weil die ein paar Schwungfedern mehr hat. Das ist eine genetische Besonderheit. Andere Verlierer kommen in den Topf.“ Aufgefunden in Weimar, August 2022.

Quelle: Tierschutzverein Bielefeld und Umgebung. Erschöpfte Brieftaube, aufgefunden in/um Bielefeld, 2022.

Quelle: Stadttaubenhilfe Koblenz-Neuwied. Erschöpfte Brieftaube, aufgefunden bei Koblenz/Neuwied, 2022.

Quelle: Stadttaubenhilfe Koblenz-Neuwied. Erschöpfte Brieftaube, aufgefunden bei Koblenz/Neuwied, 2022.

Quelle: Stadttaubenhilfe Koblenz-Neuwied. Erschöpfte Brieftaube, aufgefunden bei Koblenz/Neuwied, 2022.

Quelle: Mirjam Beyer. Jungtaube, aufgefunden in Witterschlick, September 2020.

Quelle: Gandolfs Taubenfreunde Hamburg. Geschwächte und abgemagerte Brieftaube, aufgefunden in Harburg, 14.08.22.

Quelle: Gandolfs Taubenfreunde Hamburg. Geschwächte und abgemagerte Brieftaube, aufgefunden in Glückstadt, 21.06.22.

Quelle: Gandolfs Taubenfreunde Hamburg. Brieftaube, ausgehungert aus Neumünster. Züchter wollte Taube nicht zurück (Biotonne wurde empfohlen). Aufgefunden in Rahlstedt, 29.07.22.

Quelle: Gandolfs Taubenfreunde Hamburg. Brieftaube, abgemagert und mit Wunde am Oberschenkel (vermutlich hängengeblieben). Aufgefunden in Rahlstedt, 14.06.22.

Quelle: Gandolfs Taubenfreunde Hamburg. Brieftaube, geschwächt, aufgefunden in Reinbek, 20.08.22.

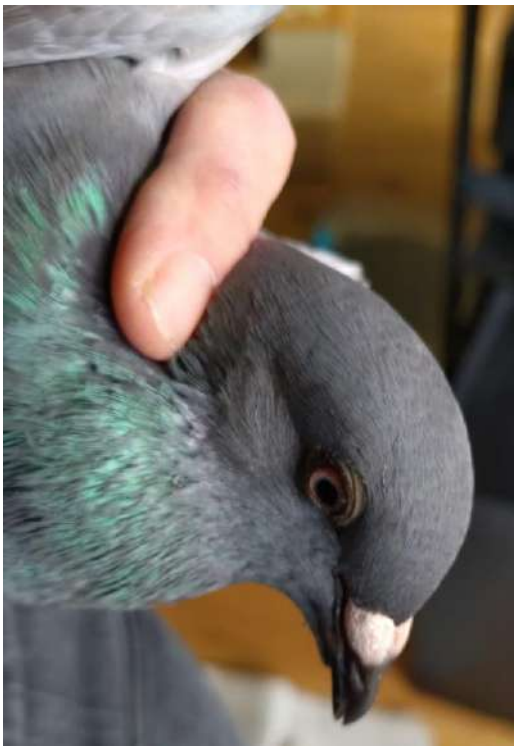

Quelle: Gandolfs Taubenfreunde Hamburg. Entkräftete Brieftaube mit 2 Ringen, aufgefunden auf einer Dachterrasse in Bergedorf, 09.08.22.

Quelle: Gandolfs Taubenfreunde Hamburg. Stark abgemagerte Brieftaube mit Fußproblemen, aufgefunden in Bergedorf, 14.05.22.

Quelle: Gandolfs Taubenfreunde Hamburg. Abgemagerte Brieftaube, aufgefunden in Ottensen, 03.07.22.

Quelle: Gandolfs Taubenfreunde Hamburg. Brieftaube, schwach und abgemagert, aufgefunden in Wandsbek, 25.06.22.

Quelle: Gandolfs Taubenfreunde Hamburg. Brieftaube mit Verletzung unter dem Flügel, aufgefunden in Winsen/Luhe 22.06.22.

Quelle: Gandolfs Taubenfreunde Hamburg. Brieftaube, aufgefunden in/um Hamburg, 05.06.22. Telefonat mit dem Züchter ergab, dass wir für sie einen Endplatz suchen dürfen.

Quelle: Stadttauben-Initiative Dresden. Geschwächte Brieftaube, im Futterhaus verkrochen. Aufgefunden in Löbtau, 2022.

Quelle: Menschen für Tierrechte Würzburg. Brieftaube in Pflege. Aufgefunden in/um Würzburg, 2022.

Quelle: Stadttaubenhilfe Weimar. Brieftaube, die erschöpft war und Anschluss bei den Stadttauben fand. Aufgefunden in Weimar, 2022.

Quelle: Stadttaubenhilfe Weimar. Sächsische Brieftaube, mehrere Nachkommen mit Stadttäuber auf Dachboden gezeugt. Dort werden seit zwei Jahren Eier getauscht. Dachboden wird jetzt verschlossen. Die Taube kommt in betreuten Schlag. Der Besitzer sagte, wir sollen sie jemanden an die Ostsee mit in den Urlaub geben, damit sie nicht in unsere Stadt zurückfliegt. Abholen wollte er sie nicht. Aufgefunden in Weimar, 2022.

Quelle: Stadttaubenhilfe Leipzig. Brietaube, aufgefunden in Leipzig, 2022.

Quelle: Gandolfs Taubenfreunde Hamburg. Geschwächte Brieftaube, aufgefunden in Hamburg-Bergedorf, 29.08.2022.

Quelle: Gandolfs Taubenfreunde Hamburg. Geschwächte Brieftaube, aufgefunden in Hamburg-Billsted/Horn, 31.08.2022.

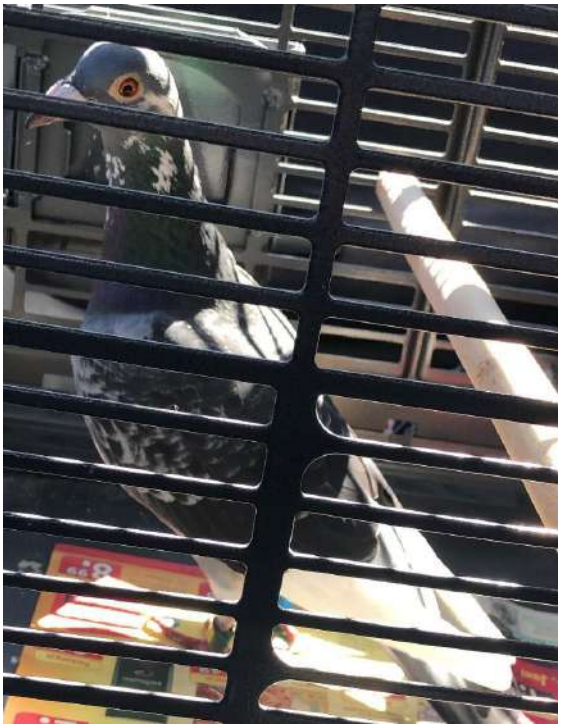

Quelle: Stadttauben Lüneburg. Brieftaube aus Regentonne gerettet, sie war entkräftet und konnte schlecht fliegen. Aufgefunden in Adendorf, 11.08.2022.

Quelle: Stadttauben Lüneburg. Geschwächte Brieftaube, aufgefunden in Winsen, 25.07.2022.

Quelle: Stadttiere Braunschweig. Geschwächte Brieftaube. Das Foto wurde einen Tag nach Sichtung der Taube gemacht. Das Tier ist immer noch sichtlich erschöpft. Aufgefunden in/um Gütersloh, 05.06.2021.

Quelle: Stadttiere Braunschweig, 2021. Brieftaube, die sich Stadttauben angeschlossen hat.